

คำนำ

แผนปฏิบัติการประจำปีงบประมาณ พ.ศ. 2564 ของ วิทยาลัยการอาชีพบ้านฝื่อ จังหวัด อุตรดิตถ์ นี้ งานวางแผนและงบประมาณ ฝ่ายแผนงานและความร่วมมือ ได้รวบรวมโครงการ แผนงานจากแผนกวิชา และงานต่างๆ ของวิทยาลัยการอาชีพบ้านฝื่อ เข้าร่วมประชุมคณะกรรมการ สถานศึกษา เพื่อพิจารณาถึงความจำเป็นในการบริหารจัดการให้เหมาะสมกับสภาพการณ์ปัจจุบันสอดคล้องกับวิสัยทัศน์ของวิทยาลัยและนโยบายคณะกรรมการอาชีวศึกษากระทรวงศึกษาธิการ เพื่อให้บรรลุ วัตถุประสงค์ที่วางไว้

วิทยาลัยการอาชีพบ้านฝื่อ ให้ความสำคัญกับการศึกษาประเภทวิชาช่างอุตสาหกรรมและ พาณิชยกรรม ทั้งระดับประกาศนียบัตรวิชาชีพ (ปวช.) และระดับประกาศนียบัตรวิชาชีพชั้นสูง (ปวส.) จึงจำเป็นต้องมีแผนปฏิบัติการที่แน่นอน เพื่อเตรียมวัสดุ ครุภัณฑ์และสื่อการสอนต่างๆ ให้มีความ พร้อมในการจัดการศึกษา วิชาชีพแก่นักเรียน นักศึกษา เพื่อให้ได้ผลสัมฤทธิ์ตามจุดมุ่งหมายของหลักสูตร อีกทั้งช่วยในการดำเนินการต่างๆ ของวิทยาลัยบรรลุตามเป้าหมายที่วางไว้

ท้ายนี้ขอขอบคุณคณะกรรมการทุกฝ่าย ครู และผู้มีส่วนเกี่ยวข้องในการจัดทำแผนปฏิบัติ ราชการประจำปีงบประมาณ พ.ศ. 2564 จนสำเร็จลุล่วงไปด้วยดี และสามารถปฏิบัติงานได้

ฝ่ายแผนงานและความร่วมมือ

วิทยาลัยการอาชีพบ้านฝื่อ

กันยายน 2563

สารบัญ

เรื่อง/รายการ	หน้า
1 ปรัชญา วิสัยทัศน์ พันธกิจ อัตลักษณ์ เอกลักษณ์ วิทยาลัยการอาชีพบ้านฝื่อ	1
2 เป้าประสงค์วิทยาลัยการอาชีพบ้านฝื่อ	2
3 จุดเน้นในการพัฒนาสถานศึกษาและความโดดเด่นของสถานศึกษา	3
4 กลยุทธ์และมาตรการ ของสถานศึกษา	4
5 ข้อมูลพื้นฐานของสถานศึกษา	5
6 สีประจำและต้นไม้ประจำ	6
7 เพลงมาร์ช วิทยาลัยการอาชีพบ้านฝื่อ	7
8 แผนภูมิโครงสร้างการบริหารจัดการการศึกษาวิทยาลัยการอาชีพบ้านฝื่อ	8
9 ข้อมูลบุคลากร วิทยาลัยการอาชีพบ้านฝื่อ	9
10 ข้อมูลนักเรียน นักศึกษา เป้าหมายจำนวนนักเรียน นักศึกษา ปีการศึกษา 2564	14
11 ประมาณการรายรับ - รายจ่าย ปีงบประมาณ พ.ศ.2564 (ปีต่อไป)	15
12 สรุปงบหน้ารายจ่ายปีงบประมาณ พ.ศ. 2564	17
13 ปฏิทินการปฏิบัติราชการ/ดำเนินงาน ตามภาระงานประจำ/โครงการ/กิจกรรม และแผนใช้จ่ายเงิน ประจำปีงบประมาณ พ.ศ. 2564	22

สารบัญ (ต่อ)

ภาคผนวก

- โครงการที่อนุมัติเข้าแผนปฏิบัติราชการประจำปีงบประมาณ พ.ศ. 2564 จำนวน 119 โครงการ

ส่วนที่ 1

บทนำ

วิทยาลัยการอาชีพบ้านฝื่อ

1. วิสัยทัศน์ พันธกิจ อัตลักษณ์ และเอกลักษณ์

ปรัชญา

ทักษะเด่น เน้นพัฒนา เมตตาธรรม นำวิชาการ

วิสัยทัศน์

สถานศึกษาจัดการศึกษาด้านวิชาชีพ มีทักษะ ความรู้ ภาษา ได้มาตรฐานสากลส่งเสริมคุณธรรม จริยธรรม ตามหลักปรัชญาเศรษฐกิจพอเพียง สู่การพัฒนาประเทศอย่างยั่งยืน

เอกลักษณ์ของวิทยาลัยการอาชีพบ้านฝื่อ

สถานศึกษาคุณธรรม นำบริการด้านวิชาชีพ

อัตลักษณ์ของวิทยาลัยการอาชีพบ้านฝื่อ

แต่งกายดี ใหัวเป็น เน้นบริการ

พันธกิจ

1. จัดการเรียนการสอน มุ่งพัฒนาคุณภาพผู้เรียน ด้านวิชาชีพ ให้มีทักษะ ความรู้ ภาษาที่ได้ มาตรฐานสากล (จุดอ่อนข้อ 4)
- 2.. จัดกิจกรรมส่งเสริม สนับสนุนให้ผู้เรียน ครู ผู้บริหาร และบุคลากรด้านการศึกษาให้เป็น บุคคลคุณธรรม จริยธรรม และสถานศึกษาคุณธรรม (จุดอ่อนข้อ 2)
3. จัดการเรียนการสอนภาษาต่างประเทศ ได้แก่ อังกฤษ จีน ญี่ปุ่น ลาว ให้ผู้เรียนมีความรู้ ความเข้าใจ นำไปใช้ในการสื่อสาร ได้อย่างมีคุณภาพ และนำไปประกอบอาชีพในอนาคต (จุดอ่อนข้อ 4)
4. จัดกิจกรรมส่งเสริม สนับสนุนให้บุคลากรทางการศึกษา บุคลากรฝ่ายสนับสนุนทางการศึกษา ด้านภาษาต่างประเทศ ให้มีความรู้ ความเข้าใจนำไปใช้ ในการสื่อสารอย่างมีคุณภาพ ได้แก่ อังกฤษ จีน ญี่ปุ่น ลาว (จุดอ่อนข้อ 4)
5. น้อมนำหลักของปรัชญาเศรษฐกิจพอเพียงมาใช้ในการปฏิบัติกิจกรรม และการจัดการเรียน การสอนต่าง ๆ ของสถานศึกษา
6. จัดกิจกรรมระดมสมอง (Staff meetion) เพื่อลดภาระงานที่ซับซ้อน และเข้าใจในภาระหน้าที่ รับผิดชอบ (จุดอ่อนข้อ 5)
7. จัดกิจกรรมพัฒนาบุคลากรสายสนับสนุนการเรียนการสอน (จุดอ่อนข้อ 6)
8. จัดระบบการทำงานของสถานศึกษา ได้มาตรฐานการประกันคุณภาพภายใน ประกันคุณภาพ

9. จัดซื้อครุภัณฑ์การศึกษาที่ทันสมัย เพียงพอต่อความต้องการ เพื่ออำนวยความสะดวก สนับสนุนงานการจัดการเรียนการสอน (จุดอ่อนข้อ 1)
10. มีศูนย์สืบค้นข้อมูลที่ทันสมัย เพียงพอกับผู้เรียน ครู ผู้บริหาร และบุคลากรด้านการศึกษา (จุดอ่อนข้อ 10)
11. จัดกิจกรรมรักสามัคคี ภายในสถานศึกษา ชุมชน สังคม ชาติ (จุดอ่อนข้อ 10)
12. เป็นแหล่งการเรียนรู้ของชุมชนอำเภอบ้านผือ และอำเภอใกล้เคียง (จุดอ่อนข้อ 10)
13. พัฒนาครู ด้านความรู้ ทักษะ เทคนิควิธีการตลอดจนเทคโนโลยีการศึกษาใหม่ๆ เพื่อให้ สอดคล้องกับการพัฒนาผู้เรียน (จุดอ่อนข้อ 3)
14. ประเมินผลการปฏิบัติงานตามลำดับขั้นบังคับบัญชา ส่งเสริมการปฏิบัติงานที่มีมาตรฐาน การเที่ยงตรง
15. ส่งเสริมการจัดการเรียนระบบออนไลน์ (จุดอ่อนข้อ 5)
16. จัดหาบุคลากรเพิ่มเติมทั้งสายผู้สอนและสายสนับสนุน (จุดอ่อนข้อ 5,6)
17. จัดทำค่าของบสิ่งก่อสร้าง อาคารวิทยบริการ (จุดอ่อนข้อ 10)
18. จัดทำค่าของบซื้อสื่อการเรียนการสอน (จุดอ่อนข้อ 10)

เป้าประสงค์

1. ผู้เรียน แผนกวิชามีความรู้ทักษะ ตรงตามหลักสูตร และได้มาตรฐานแรงงานสากล
2. ผู้เรียน ครู ผู้บริหาร และบุคลากรด้านการศึกษาเข้าร่วมกิจกรรมส่งเสริม สนับสนุนเพื่อเป็นแกนนำ บุคคลคุณธรรม สถานศึกษาคุณธรรม
3. ผู้เรียน ทุกแผนกวิชา มีความรู้ ทักษะ นำไปใช้ ด้านภาษาต่างประเทศ ได้แก่ อังกฤษ จีน ญี่ปุ่น ลาว ในการสื่อสารอย่างมีคุณภาพ มาตรฐานสากล
4. ผู้เรียน ครู ผู้บริหาร และบุคลากรด้านศึกษาน้อมนำหลักของปรัชญาเศรษฐกิจพอเพียงมาใช้เป็น แนวทางการดำเนินชีวิตประจำวัน
5. ครู และบุคลากรด้านการศึกษา มีภาระหน้าที่ ความรับผิดชอบตามเหตุสมควร ไม่ซ้ำซ้อน มีการทำงาน ที่ชัดเจน ถูกต้อง ได้คุณภาพ มีมาตรฐานสากล
6. สถานศึกษาประเมินผลการประกันคุณภาพภายใน ประกันคุณภาพภายนอก อยู่ในระดับดีเยี่ยม
7. สถานศึกษามีครุภัณฑ์การศึกษาที่ทันสมัย เพียงพอ และพร้อมให้บริการกับนักเรียน นักศึกษา บุคลากร ทางการศึกษาและบุคลากรฝ่ายสนับสนุนทางการศึกษาและชุมชนอำเภอบ้านผือเพื่อจัดการเรียน การสอนที่มีคุณภาพ มาตรฐานสากล
8. สถานศึกษาเป็นแหล่งสืบค้นข้อมูลที่ทันสมัย พร้อมให้บริการกับผู้เรียน ครู ผู้บริหาร บุคลากรด้าน การศึกษาและชุมชนอำเภอบ้านผือได้เป็นอย่างดี

9. ผู้เรียน ครู ผู้บริหาร และบุคลากรด้านการศึกษามีความรู้รักสามัคคี ภายในสถานศึกษา ชุมชน สังคม ชาติ ที่ยั่งยืนต่อไป

3

10. เป็นสถานศึกษาชั้นนำด้านวิชาชีพ ได้รับการยอมรับจากหลากหลายสถานประกอบการ ชุมชน ภูมิภาค ประเทศชาติ

11. เป็นสถานศึกษาคุณธรรม

12. ผู้เรียนมีผลงาน นวัตกรรม สิ่งประดิษฐ์คนรุ่นใหม่ เข้าร่วมการแข่งขันในระดับภาค ชาติ

13. ประชาชนทั่วไปในเขตอำเภอบ้านฝางและอำเภอใกล้เคียงได้รับการเรียนการสอนหลักสูตรระยะสั้น หลากหลายวิชา เพื่อสร้างงานสร้างอาชีพให้ชุมชนสังคม ชาติ

2. จุดเน้นในการพัฒนาสถานศึกษา และความโดดเด่น

จุดเน้นในการพัฒนาของสถานศึกษา

- 1 พัฒนาประสิทธิภาพและประสิทธิผลในการจัดการเรียนรู้ที่จะส่งผลต่อการทดสอบทางการศึกษา ระดับชาติด้านอาชีวศึกษา (V-NET) และ V-NET กลุ่มวิชาภาษาอังกฤษ
- 2 พัฒนาหลักสูตรฐานสมรรถนะรายวิชาที่สอดคล้องกับความต้องการของสถานประกอบการ
- 3 ส่งเสริมให้ครูและนักเรียน นักศึกษา จัดทำนวัตกรรม สิ่งประดิษฐ์ งานวิจัยที่เป็นประโยชน์ตลอดจน มีการเผยแพร่
- 4 เพิ่มจำนวนโครงการกิจกรรมปลูกฝังจิตสำนึกและเสริมสร้างความเป็นพลเมืองไทยและพลโลก และประเมินผลการดำเนินงานตามโครงการ กิจกรรม
- 5 พัฒนาแผนการจัดการเรียนรู้ด้านการจัดการฝึกอบรมหลักสูตรวิชาชีพระยะสั้น ที่มุ่งเน้นสมรรถนะ อาชีพและบูรณาการคุณธรรม จริยธรรม ค่านิยม และปรัชญาเศรษฐกิจพอเพียงในทุกวิชาที่สอน
- 6 การติดตามนักเรียน นักศึกษาที่สำเร็จการศึกษา
- 7 การพัฒนาระบบ IT ของสถานศึกษา
- 8 พัฒนาระบบประกันคุณภาพภายในและภายนอกสถานศึกษาตามมาตรฐานการอาชีวศึกษาพ.ศ.2555 และนำผลการประเมินมาใช้ในการปรับปรุงและพัฒนาคุณภาพการศึกษา
- 9 จัดการเรียนการสอนหลากหลายรูปแบบ
- 10 พัฒนาระบบการเรียนการสอนทวิภาคี ให้มีประสิทธิภาพ
- 11 ลดปัญหาการออกกลางคันของผู้เรียนสายอาชีพ

ความโดดเด่นของสถานศึกษา (ผลงาน/รางวัล/เกียรติยศ/ชื่อเสียง)

- 1 ต้นแบบการจัดการเรียนการสอนระบบทวิภาคี ที่มีประสิทธิภาพ
- 2 ส่งเสริมให้ผู้เรียนได้รับทักษะในการฝึกทักษะระดับประเทศ
- 3 มีการคัดเลือกสถานประกอบการหน่วยงานและทำความร่วมมือส่งนักเรียน นักศึกษาเข้าฝึกงาน
- 4 บริการวิชาการและวิชาชีพสอดคล้องกับความต้องการของท้องถิ่น ชุมชน
- 5 มีนวัตกรรม สิ่งประดิษฐ์ งานวิจัย ที่นำไปใช้ประโยชน์ในระดับชุมชนและระดับจังหวัด
- 6 มีการน้อมนำปรัชญาของเศรษฐกิจพอเพียงมาใช้ในการดำเนินชีวิตประจำวัน

7 บุคลากรในสถานศึกษามีการทำงานเป็นทีมและเสียสละ

8 สถานศึกษามีการสอดแทรกคุณธรรม จริยธรรม ในการจัดการเรียนการสอน

4

3. กลยุทธ์และมาตรการ ของสถานศึกษา

วิทยาลัยการอาชีพบ้านผือ ได้กำหนดทิศทางการพัฒนาตามแนวทางการปฏิรูปการศึกษา จำนวน 9 ยุทธศาสตร์ ดังนี้

ยุทธศาสตร์ที่ 1 : ปฏิรูปด้านผู้เรียนและผู้สำเร็จการศึกษาอาชีวศึกษา

เป้าประสงค์ : เพิ่มจำนวนผู้เรียนและพัฒนาผู้เรียนผู้สำเร็จการศึกษาอาชีวศึกษาให้มีคุณภาพและมาตรฐาน ตรงกับความต้องการของสถานประกอบการและการประกอบอาชีพอิสระ

ยุทธศาสตร์ที่ 2 : ปฏิรูปด้านหลักสูตรและการจัดการเรียนการสอนอาชีวศึกษา

เป้าประสงค์ : หลักสูตรฐานสมรรถนะและการจัดการเรียนการสอนมีการพัฒนาคุณภาพตรงความต้องการ ของสถานประกอบการและประชาคมอาเซียน

ยุทธศาสตร์ที่ 3 : ปฏิรูปด้านการบริหารจัดการอาชีวศึกษา

เป้าประสงค์ : ระบบการบริหารจัดการอาชีวศึกษามีการพัฒนาและมีประสิทธิภาพ

ยุทธศาสตร์ที่ 4 : ปฏิรูปด้านการบริการและวิชาชีพ

เป้าประสงค์ : การบริการวิชาการและวิชาชีพสู่สังคมชุมชนท้องถิ่นที่ได้รับการพัฒนาและส่งเสริมได้ มาตรฐานสากล

ยุทธศาสตร์ที่ 5 : สนับสนุนส่งเสริมการพัฒนาและสร้างนวัตกรรมสิ่งประดิษฐ์

งานสร้างสรรค์ การประกอบอาชีพอิสระ และงานวิจัย

เป้าประสงค์ : นวัตกรรม สิ่งประดิษฐ์ งานสร้างสรรค์ การประกอบอาชีพอิสระ งานวิจัยได้รับการส่งเสริม พัฒนาให้มีคุณภาพและมาตรฐานสากล

ยุทธศาสตร์ที่ 6 : สนับสนุนส่งเสริมการปลูกฝังจิตสำนึกและเสริมสร้างความเป็นพลเมือง

ไทยและพลโลก

เป้าประสงค์ : นักเรียนนักศึกษาผู้เข้ารับการฝึกอบรมมีจิตสำนึกและเสริมสร้างเป็นพลเมืองไทยและพลโลกที่ดี

ยุทธศาสตร์ที่ 7 : ปฏิรูปการจัดการฝึกอบรมหลักสูตรวิชาชีพระยะสั้น

เป้าประสงค์ : การบริหารจัดการและการฝึกอบรมหลักสูตรระยะสั้นพัฒนาสู่ความเป็นเลิศ

ยุทธศาสตร์ที่ 8 : ส่งเสริมและพัฒนาการประกันคุณภาพภายในสถานศึกษา

เป้าประสงค์ : การประกันคุณภาพภายในสถานศึกษาสู่ความเป็นเลิศ

ยุทธศาสตร์ที่ 9 : การพัฒนาสารสนเทศในสถานศึกษา

เป้าประสงค์ : พัฒนาระบบเครือข่ายและระบบสารสนเทศในสถานศึกษาให้อย่างมีประสิทธิภาพ
: จัดอบรมพัฒนาสารสนเทศให้บุคลากร นักเรียน นักศึกษา

ส่วนที่ 2 ข้อมูลพื้นฐานของสถานศึกษา

ข้อมูลด้านอาคารสถานที่

ชื่อสถานศึกษา วิทยาลัยการอาชีพบ้านฝื่อ

ชื่อภาษาอังกฤษ Banphue industrial and community education college

ที่ตั้งสถานศึกษา เลขที่ 417 หมู่ที่ 1 ถนน บริบาลภูมิเขตต์

ตำบล บ้านฝื่อ อำเภอ/เขต บ้านฝื่อ จังหวัด อุตรธานี รหัส 41160

โทรศัพท์ โทร. (042) 282133

โทรสาร โทร.(042) 281583

เว็บไซต์ www.bec.ac.th

เนื้อที่ของสถานศึกษา

81 ไร่ - งาน - ตารางวา

มีอาคาร รวมทั้งสิ้น 19 หลัง มีห้องทั้งสิ้น 78 ห้อง ได้แก่

1 โรงอาหาร	จำนวน	1	หลัง	7	ห้อง
2 บ้านพักผู้อำนวยการ	จำนวน	1	หลัง	2	ห้อง
3 อาคารหอประชุมและสำนักงาน	จำนวน	1	หลัง	4	ห้อง
4 บ้านพักครู	จำนวน	2	หลัง	10	ห้อง
5 อาคารโรงฝึกงาน	จำนวน	1	หลัง	4	ห้อง
6 บ้านพักนักรการภารโรง	จำนวน	3	หลัง	6	ห้อง
7 อาคารเรียนและปฏิบัติการ	จำนวน	1	หลัง	15	ห้อง
8 ห้องน้ำห้องส้วม	จำนวน	3	หลัง	12	ห้อง
9 โรงงานช่างยนต์	จำนวน	1	หลัง		
10 อาคารโรงฝึกงานแบบ 2 จั่ว	จำนวน	1	หลัง	2	ห้อง
11 อาคารเรียนและปฏิบัติการพร้อมครุภัณฑ์	จำนวน	1	หลัง	16	ห้อง
พื้นที่ไม่น้อยกว่า 1,500 ตร.ม.					
12 อาคารอเนกประสงค์	จำนวน	1	หลัง		
13 ตึกอำนวยการ	จำนวน	1	หลัง		
14 อาคารโรงฝึก พื้นที่ไม่ต่ำกว่า 4,000 ตารางเมตร	จำนวน	1	หลัง		

สี่ประจำวิทยาลัยการอาชีพบ้านฝื่อ

เขียว - เหลือง

สีเขียว หมายถึง ความอุดมสมบูรณ์ของพืชพรรณป่าไม้ การอนุรักษ์ธรรมชาติและสิ่งแวดล้อม
สีเหลือง หมายถึง ท้องถิ่นที่มีอารยธรรมทางพระพุทธศาสนา

"ลูกเขียว - เหลือง ต้องเป็นผู้ที่มีความสุภาพ

อุดมสมบูรณ์ด้วยความรู้ คุณุณธรรม ร่วมอนุรักษ์ขนบธรรมเนียมประเพณีท้องถิ่น"

ต้นไม้ประจำวิทยาลัย

ต้นอินทนิล



ต้นอินทนิล หมายถึง เป็นไม้ยืนต้นเป็นพรรณไม้ที่พบขึ้นทั่วไปตามที่ราบลุ่มและบริเวณริมฝั่งแม่น้ำลำห้วย
ในป่าเบญจพรรณขึ้นและป่าดงดิบทั่วทุกภาค จะพบมากในป่าดงดิบภาคใต้ มีดอกสีม่วง สวยงาม มีชื่อในแต่
ละท้องถิ่นต่าง ๆ กัน

เพลงมาร์ช วิทยาลัยการอาชีพบ้านฝื่อ

วิทยาลัย การอาชีพบ้านฝื่อ	งามระปือ แหล่งวิชา มหาศาล
ได้ศึกษาวิชาชีพ วิชาการ	ปณิธานอุดมการณ์ เรามั่นคง
พระวิษณุกรรม เหนียวนำ คลองดวงใจ	สีน้ำชัย เขียวเหลือง เรื่องสูงส่ง
เกียรติศักดิ์ศรี นื่องพีทรนง	เทิดดำรงชาติ ศาสน์ องค์ราชัน
ทักษะเด่น เน้นพัฒนา	เมตตาธรรม นำวิชาการ
พระพุทธบาท บั้วบก ป้องภัยพาล	ร่วมสืบสานวัฒนธรรมประเพณี
วิทยาลัยการอาชีพบ้านฝื่อ	เรายึดถือ คือรัก สามัคคี
ตั้งเพชรงาม ควรคู่ อุตรธานี	พร้อมชีวี ให้มีสุข สถาพร

(ซ้ำ *)

แผนภูมิโครงสร้างการบริหารจัดการการศึกษา

วิทยาลัยการอาชีพบ้านฝื่อ

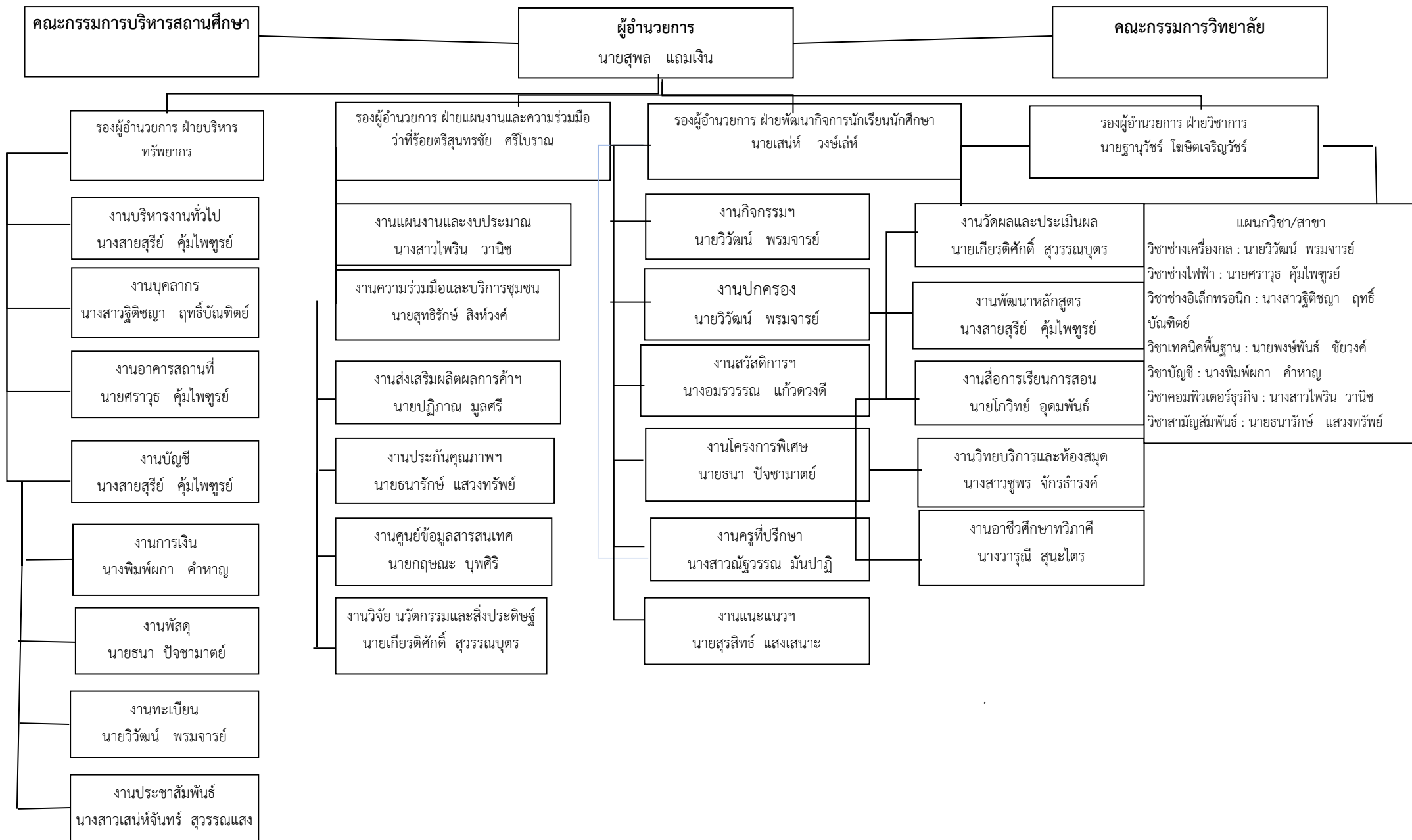

6. ข้อมูลบุคลากร

ข้อมูลบุคลากรทั้งหมด จำแนกตามหน้าที่ ความรับผิดชอบ

ข้าราชการ

รวม 15 คน

ชื่อ - สกุล	วุฒิการศึกษา (ป.เอก/โท/ตรี.)	ตำแหน่ง ครูผู้สอน	ปฏิบัติหน้าที่	
			สอนวิชา	สนับสนุน/ธุรการทั่วไป
1. นายสุพล แลมเงิน	ป.โท	ผู้อำนวยการ		
2. นายเสนห์ วงษ์เล่ห์	ป.โท	รองผู้อำนวยการ		
3. นายฐานุวัชร โฆษิตเจริญวัชร	ป.โท	รองผู้อำนวยการ		
4. ว่าที่ร้อยตรีสุนทรชัย ศรีโบราณ	ป.โท	รองผู้อำนวยการ		
5. นายพีระพงศ์ อนาวงค์	ป.โท	รองผู้อำนวยการ		
6. นายณัฐวัฒน์ จันทะบาล	ป.โท	ครูชำนาญการพิเศษ	แผนกวิชาช่างกลโรงงาน	
7. นางพิมพ์ผกา คำหาญ	ป.โท	ครูชำนาญการ	แผนกวิชาการบัญชี	
8. นายวิวัฒน์ พรหมจารย์	ป.โท	ครูชำนาญการ	แผนกวิชาเทคนิคเครื่องกล	
9. นายศรารุช คุ่มไพฑูรย์	ป.โท	ครูชำนาญการ	แผนกไฟฟ้า	
10. นายธนา ปัจจามาตย์	ป.โท	ครู	แผนกเครื่องกล	
11. นายสุรสิทธิ์ แสงเสนาะ	ป.ตรี	ครู	แผนกไฟฟ้า	
12. นายเกียรติศักดิ์ สุวรรณบุตร	ป.ตรี	ครู	แผนกอิเล็กทรอนิกส์	
13. นายธนารักษ์ แสงทรัพย์	ป.ตรี	ครู	แผนกสามัญสัมพันธ์	
14. นางสาวสุรีย์ คุ่มไพฑูรย์	ป.ตรี	ครู	แผนกบัญชี	
15. นางวารุณี สุนะไตร	ป.ตรี	ครู	แผนกบัญชี	

6.3.3. พนักงานราชการ รวม 10 คน (ทำหน้าที่สอน ธุรการ ทั่วไป)

ชื่อ - สกุล	วุฒิการศึกษา (ป.เอก/โท/ตรี..)	ตำแหน่ง ครูผู้สอน	ปฏิบัติหน้าที่	
			สอนวิชา	สนับสนุน/ธุรการทั่วไป
1. นายพงษ์พันธ์ ชัยวงศ์	ป.ตรี	พนักงานราชการ	แผนกเทคนิคพื้นฐาน	
2. นางนงนุช ทองเพชร	ป.ตรี	พนักงานราชการ	แผนกบัญชี	
3. นางสาวไพริน วานิช	ป.ตรี	พนักงานราชการ	แผนกคอมพิวเตอร์ธุรกิจ	
4. นางสาวฐิติชญา ฤทธิบัณฑิตย์	ป.โท	พนักงานราชการ	แผนกอิเล็กทรอนิกส์	
5. นายวรุธ บุตรไชย	ป.ตรี	พนักงานราชการ	แผนกเทคนิคพื้นฐาน	
6. นางสาวซูพร จักรธำรงค์	ป.ตรี	พนักงานราชการ	แผนกคอมพิวเตอร์ธุรกิจ	
7. นางอมรรวรรณ แก้วดวงดี	ป.ตรี	พนักงานราชการ	แผนกสามัญสัมพันธ์	
8. นายกฤษณะ บุพศิริ	ป.ตรี	พนักงานราชการ	แผนกอิเล็กทรอนิกส์	
9. นายสุทธิรักษ์ สิงห์วงศ์	ป.โท	พนักงานราชการ	แผนกไฟฟ้า	
10. นายปฎิภาณ มุลศรี	ป.ตรี	พนักงานราชการ	แผนกเครื่องกล	

6.3.4. ลูกจ้างชั่วคราว รวม 60 คน (ทำหน้าที่สอน ธุรการ ทั่วไป)

ชื่อ - สกุล	วุฒิการศึกษา (ป.เอก/โท/ตรี...)	ตำแหน่ง ครูผู้สอน	ปฏิบัติหน้าที่	
			สอนวิชา	สนับสนุน/ธุรการทั่วไป
1. นายเอกชัย นามบุญมี	ป.ตรี	ครูพิเศษ	แผนกเครื่องกล	
2. นายพิทยา วงศ์ก่อ	ป.ตรี	ครูพิเศษ	แผนกเครื่องกล	
3. นางสาวมนชูลี สัจฉินโท	ป.ตรี	ครูพิเศษ	แผนกคอมพิวเตอร์	
4. นายสถาพร ศรีบาล	ป.ตรี	ครูพิเศษ	แผนกไฟฟ้า	
5 นางสาวเสนห์จันทร์ สุวรรณแสง	ป.ตรี	ครูพิเศษ	แผนกคอมพิวเตอร์	
6.นายไกรวิทย์ บรรเลงรัมย์	ป.ตรี	ครูพิเศษ	แผนกสามัญสัมพันธ์	
7.นายสิทธิพงษ์ ผิวม่วง	ป.โท	ครูพิเศษ	แผนกไฟฟ้า	
8.นางสาวณัฐธิดา โกศिला	ป.ตรี	ครูพิเศษ	แผนกสามัญสัมพันธ์	
9.นายสุทธิพงษ์ ไชยยา	ป.ตรี	ครูพิเศษ	แผนกเครื่องกล	
10.นางสาวณัฐวรรณ มั่นปาฏิ	ป.ตรี	ครูพิเศษ	แผนกบัญชี	
11.นายไกรวิทย์ อุดมพันธ์	ป.ตรี	ครูพิเศษ	แผนกอิเล็กทรอนิกส์	
12.นายณัฐพงษ์ สีหาวงษ์	ป.ตรี	ครูพิเศษ	แผนกอิเล็กทรอนิกส์	
13.นางสาวประภาพร เลิศเสถียร	ป.ตรี	ครูพิเศษ	แผนกสามัญสัมพันธ์	
14.นางสาวชัชวาล เทพเสนา	ป.ตรี	ครูพิเศษ	แผนกเทคนิคพื้นฐาน	
15.ว่าที่ร้อยตรีกรรณพ บุญกว้าง	ป.ตรี	ครูพิเศษ	แผนกไฟฟ้า	
16.นายคมศักดิ์ ศรีอุดม	ป.ตรี	ครูพิเศษ	แผนกอิเล็กทรอนิกส์	
17.นายวรวิทย์ สรรพอาษา	ป.ตรี	ครูพิเศษ	แผนกช่างกลโรงงาน	
18.นางสาวภัทรวดี ศรีออน	ป.ตรี	ครูพิเศษ	แผนกบัญชี	
19.นายอลงกต ดวงศรี	ป.ตรี	ครูพิเศษ	แผนกไฟฟ้า	
20.นางสาวมัจฉา ใจชื่อ	ป.ตรี	ครูพิเศษ	แผนกคอมพิวเตอร์	
21.นางสาวสาลินี ประเสริฐ	ป.ตรี	ครูพิเศษ	แผนกบัญชี	
22.นางสาวสุกัญญา พิลาอุ่น	ป.ตรี	ครูพิเศษ	แผนกบัญชี	
23.นายศุภชัย สีสัน	ป.ตรี	ครูพิเศษ	แผนกไฟฟ้า	
24.ว่าที่ร้อยตรีเอกพันธ์ แก้วกำ	ป.ตรี	ครูพิเศษ	แผนกเครื่องกล	
25.นายศักดิ์นรินทร์ พรหมจรรย์	ป.ตรี	ครูพิเศษ	แผนกอิเล็กทรอนิกส์	
26.นายยงยุทธ ไชยมาตย์	ป.ตรี	ครูพิเศษ	แผนกช่างกลโรงงาน	
27.นางสาวศิริลักษณ์ จันทุมมา	ป.ตรี	ครูพิเศษ	แผนกบัญชี	
28.นางสาวศิริราณี วรศรี	ป.ตรี	ครูพิเศษ	แผนกสามัญสัมพันธ์	

ชื่อ - สกุล	วุฒิการศึกษา (ป.เอก/โท/ตรี...)	ตำแหน่ง ครูผู้สอน	ปฏิบัติหน้าที่	
			สอนวิชา	สนับสนุน/ธุรการทั่วไป
29.นางสาวกวิณชนก แก่นโพธิ์	ป.ตรี	ครูพิเศษ	แผนกช่างกลโรงงาน	
30.นายอัฐพล พิไชยฤกษ์	ป.ตรี	ครูพิเศษ	แผนกช่างกลโรงงาน	
31.นายเดชทัต พลดอน	ป.ตรี	ครูพิเศษ	แผนกคอมพิวเตอร์	
32.นายจักรกริช ไชยเสน	ป.ตรี	ครูพิเศษ	แผนกสามัญสัมพันธ์	
33. นางสาวปิยปาณ เทพเทวี	ป.ตรี	ครูพิเศษ	แผนกสามัญสัมพันธ์	
34. นางระรินรัตน์ ลาดี	ป.ตรี	เจ้าหน้าที่		งานวิจัยฯ
35.นางยาลรินทร์ สิงห์วงษ์	ป.ตรี	เจ้าหน้าที่		งานพัสดุ
36. นายสมศักดิ์ วงษ์แก้ว	ปวส.	เจ้าหน้าที่		งานประชาสัมพันธ์
37. นางสาวพัชรี น้อยเชียงคุณ	ปวส.	เจ้าหน้าที่		งานทะเบียน
38. นางยุวรีย์ นุ่มพรม	ปวส.	เจ้าหน้าที่		งานวัดผลและประเมินผล
39. นางสาวกุลธิดา จันทะสี	ปวส.	เจ้าหน้าที่		งานพัสดุ
40. นางสาวอมรรรัตน์ ก่อเกิด	ปวส.	เจ้าหน้าที่		งานวางแผนและงบประมาณ
41.นางสาวนิตดา วงศ์อ่อน	ปวส.	เจ้าหน้าที่		งานบุคลากร
42.นางสาวทวิกา ราวงษ์	ปวส.	เจ้าหน้าที่		งานการเงิน
43.นางสาวจงรักดี นันทะ	ปวส.	เจ้าหน้าที่		งานทะเบียน
44.นางสาวพิมพ์ไโล พัดแก้ว	ปวส.	เจ้าหน้าที่		งานบริหารงานทั่วไป
45.นายณัฐพล คำสว่าง	ปวส.	เจ้าหน้าที่		งานบัญชี
46.นางพรพรรณ ผลทิพย์	ปวส.	เจ้าหน้าที่		งานวิทยบริการฯ
47.นางสาวจิระพร นาคี	ปวส.	เจ้าหน้าที่		งานทะเบียน
48.นางสาววลัยลักษณ์ ชาวอุบล	ปวส.	เจ้าหน้าที่		งานแนะแนว
49.นางสาวมาริสา วิชัยวงศ์	ปวส.	เจ้าหน้าที่		งานกิจกรรมฯ
50. นายสงคราม เป้าไธ	ป.6			นักการภารโรง
52. นางหนูเรียง พันธุ์ชัย	ป.6			นักการภารโรง
53. นางเตือนใจ จันทะสี	ป.6			นักการภารโรง
54. นายโยธิน ใจบุญ	ป.6			นักการภารโรง
55. นายสมใจ ไชยสีดา	ป.6			นักการภารโรง
56. นายพิชัย สุวรรณพันธุ์เถีย	ป.6			พนักงานขับรถ
57. นายบำรุง นิตยภัคดี	ป.6			พนักงานขับรถ

ชื่อ - สกุล	วุฒิการศึกษา (ป.เอก/โท/ตรี.)	ตำแหน่ง ครูผู้สอน	ปฏิบัติหน้าที่	
			สอนวิชา	สนับสนุน/ธุรการทั่วไป
58. นายไวพจน์ ตะเนา	ป.6			ยามรักษาการ
59. นายสุวรรณ ศรีทุม	ป.6			ยามรักษาการ
60. นายเส็ง นามืองรักษ์	ป.6			ยามรักษาการ

ข้อมูลนักเรียน นักศึกษา

เป้าหมายจำนวนนักเรียน นักศึกษา

หลักสูตรในระบบ/ต่อเนื่อง

ประเภทวิชา/สาขา รวมทั้งสิ้น	นักเรียน/นักศึกษาประจำปี พ.ศ. 2564							รวมทั้งสิ้น
	ระดับ ปวช.			ระดับ ปวส.		ระดับ ป.ตรี/ปทส.		
	ปวช.1	ปวช.2	ปวช.3	ปวส.1	ปวส.2	ป.ตรี 1	ป.ตรี 2	
1. ประเภทวิชา อุตสาหกรรม								
- สาขาวิชาเครื่องกล	100	116	73	40	32			361
- สาขาวิชาช่างกลโรงงาน	80	64	38	40	29			251
- สาขาวิชาช่างกลโรงงาน(ทวิภาคี)	20	22	13					55
- สาขาวิชาไฟฟ้ากำลัง	80	73	53	40	37			283
- สาขาวิชาอิเล็กทรอนิกส์	60	41	39	60	33			233
- สาขาวิชาเทคนิคคอมพิวเตอร์	20	20	18					58
- สาขาวิชาเมคคาทรอนิกส์	20							20
- สาขาวิชาช่างซ่อมบำรุง	20							20
2. ประเภทวิชา พาณิชยกรรม								
- สาขาวิชาการบัญชี	80	52	51	60	46			289
- สาขาวิชาคอมพิวเตอร์ธุรกิจ	80	53	62	60	61			316
รวมทั้งสิ้น	560	441	347	300	238			1,886

ส่วนที่ 3
ประมาณการรายรับ - รายจ่าย ปีงบประมาณ พ.ศ. 2564
วิทยาลัยการอาชีพบ้านฝื่อ

1. ประมาณการรายรับ		23,196,035 บาท
ก. เงินรายได้ (บกศ.) ยกมา		
		4,547,600 บาท
- รายได้ยอดยกมาจากปีปัจจุบัน	บาท	
- อุดหนุนยอดยกมาจากปีปัจจุบัน		
- คาดว่ามีรายรับในปีต่อไป	4,547,600 บาท	
ข. เงินงบประมาณ ปี 2564(ปีต่อไป) ที่คาดว่าจะได้รับ		
		18,648,435 บาท
งบบุคลากร	3,168,915 บาท	
งบดำเนินงาน	3,668,100 บาท	
งบลงทุน	0 บาท	
งบเงินอุดหนุนเรียนฟรี 15 ปี	11,811,420 บาท	
งบเงินอุดหนุน	บาท	
งบรายจ่ายอื่น	บาท	
2. ประมาณการรายจ่าย		23,196,035 บาท
งบบุคลากร		
		9,852,355 บาท
- ค่าตอบแทนพนักงานราชการ	2,672,115 บาท	
- ค่าตอบแทนครูพิเศษ (งปม.)	379,200 บาท	
- ค่าตอบแทนเจ้าหน้าที่ (งปม.)	117,600 บาท	
- ค่าตอบแทนครูพิเศษ	3,617,880 บาท	
- ค่าตอบแทนเจ้าหน้าที่	2,215,560 บาท	
- ค่าครองชีพครูพิเศษ	400,000 บาท	
- ค่าครองชีพเจ้าหน้าที่	450,000 บาท	
งบดำเนินงาน		
		13,343,680 บาท
- ค่าตอบแทน	2,836,000 บาท	
- ค่าใช้สอย	623,708 บาท	
- ค่าวัสดุ	6,165,070 บาท	
- ค่าสาธารณูปโภค	1,416,000 บาท	
- ค่าดำเนินการโครงการ จำนวน 119 โครงการ	2,302,902 บาท	
- สรรองเพื่อสนับสนุนงานนโยบาย สอศ.	- บาท	
งบลงทุน		
		0 บาท
- ครุภัณฑ์	บาท	
เครื่องคอมพิวเตอร์สำหรับงานประมวลผล แบบที่1		
งบเงินอุดหนุน		
		บาท
1. อุดหนุนเสริมสร้างนวัตกรรมการพัฒนาเทคโนโลยี	บาท	

- | | |
|--|-----|
| 2. ทุนการศึกษาเฉลิมราชกุมารี | บาท |
| 3. อุดหนุนค่าอุปกรณ์การเรียนประจำตัวนักเรียน | บาท |

งบรายจ่ายอื่น

บาท

- | | |
|--|-----|
| 1. ค่าใช้จ่ายโครงการอาชีวศึกษาด้านยาเสพติด | บาท |
| 2. ค่าใช้จ่ายโครงการขยายและยกระดับอาชีวศึกษาทวิภาคีฯ | บาท |
| 3. ค่าใช้จ่ายโครงการส่งเสริมการประกอบอาชีพอิสระ | บาท |
| 4. ค่าใช้จ่ายโครงการอนุรักษ์พันธุกรรมพืช | บาท |
| 5. ค่าใช้จ่ายโครงการพัฒนารูปแบบและยกระดับคุณภาพฯ | บาท |
| 6. ค่าใช้จ่ายโครงการลดปัญหาออกกลางคัน | บาท |
| 7. ค่าใช้จ่ายโครงการเร่งประสิทธิภาพการสอนครูอาชีวศึกษา | บาท |
| 8. ค่าใช้จ่ายโครงการจัดหาบุคลากรสนับสนุน | บาท |

สรุปงบหน้ารายจ่ายปีงบประมาณ พ.ศ. 2564
วิทยาลัยการอาชีพบ้านฝ่อ

หน่วย : บาท

รายการค่าใช้จ่าย/รายจ่ายตาม งบประมาณ	แผนการใช้จ่ายเงินปีตามแผนปฏิบัติการ (ปี 2564) แหล่งเงิน ผลผลิต/โครงการ											รวมทั้งสิ้น
	ผลผลิต				โครงการ						เงินรายได้	
	ปวช.	ปวส.	ระยะสั้น	รวม	1.โครงการ หนังสือ	2.โครงการ อุปกรณ์ การเรียน	3.โครงการ ค่า เครื่องแบบ	4.โครงการ ค่ากิจกรรม พัฒนา ผู้เรียน	5.โครงการค่า จัดการเรียน การสอน	รวมทั้งสิ้น	บคศ.	
	1,649,700	1,819,400	199,000	3,668,100	2,184,000	502,320	982,800	1,133,950	7,008,350	11,811,420	4,547,600	20,027,120
- งบบุคลากร	3,168,915	-	-	3,168,915	-	-	-	-	6,683,440	6,683,440	-	9,852,355
เงินเดือนข้าราชการ				-								-
เงินวิทยฐานะ				-								-
เงินประจำตำแหน่ง				-								-
ค่าตอบแทนรายเดือนข้าราชการ				-								-
ค่าตอบแทนพนักงานราชการ	2,672,115			2,672,115								2,672,115
ค่าตอบแทนครูพิเศษ(งปม)	379,200			379,200								379,200
ค่าตอบแทนเจ้าหน้าที่ (งปม)	117,600			117,600								117,600
ค่าตอบแทนครูพิเศษ				-					3,617,880	3,617,880		3,617,880
ค่าตอบแทนเจ้าหน้าที่				-					2,215,560	2,215,560		2,215,560
ค่าครองชีพครูพิเศษ				-					400,000	400,000		400,000
ค่าครองชีพเจ้าหน้าที่				-					450,000	450,000		450,000

รายการค่าใช้จ่าย/รายจ่ายตาม งบประมาณ	แผนการใช้จ่ายเงินปีตามแผนปฏิบัติการ (ปี 2564) แหล่งเงิน ผลิต/โครงการ											รวมทั้งสิ้น
	ผลิต				โครงการ						เงินรายได้	
	ปวช.	ปวส.	ระยะสั้น	รวม	1.โครงการ หนังสือ	2.โครงการ อุปกรณ์ การเรียน	3.โครงการ ค่า เครื่องแบบ	4.โครงการ ค่ากิจกรรม พัฒนา ผู้เรียน	5.โครงการค่า จัดการเรียน การสอน	รวมทั้งสิ้น	บกศ.	
- งบดำเนินงาน	1,649,700	1,819,400	199,000	3,668,100	2,184,000	502,320	982,800	165,000	323,708	4,157,828	3,214,850	11,040,778
- ค่าตอบแทน	901,025	740,775	36,000	1,677,800	-	-	-	-	50,000	50,000	1,108,200	2,836,000
ค่าตอบแทนสอนระยะสั้น			36,000	36,000								36,000
เงินค่าตอบแทนนอกเวลา (ธุรการ)									50,000	50,000	250,000	300,000
เงินค่าสอนพิเศษ (ครูสอนนอกเวลา)	901,025	740,775		1,641,800							858,200	2,500,000
- ค่าใช้สอย	80,000	80,000	-	160,000	-	-	-	100,000	273,708	373,708	90,000	623,708
ค่าใช้จ่ายในการเดินทางไปราชการ	80,000	80,000		160,000				100,000		100,000	40,000	300,000
ค่าซ่อมรถยนต์ราชการ											50,000	50,000
ค่าเงินสมทบประกันสังคม									273,708	273,708		273,708
- ค่าวัสดุ	668,675	851,275	99,000	1,618,950	2,184,000	502,320	982,800	-	-	3,669,120	877,000	6,165,070
วัสดุสำนักงาน	36,675	117,075		153,750						-	160,000	313,750
วัสดุเชื้อเพลิงและหล่อลื่น				-						-	212,000	212,000
วัสดุไฟฟ้าและวิทยุ			5,000	5,000						-		5,000
วัสดุหนังสือ วารสารและตำรา				-	2,184,000	502,320	982,800			3,669,120		3,669,120
วัสดุคอมพิวเตอร์				-						-	5,000	5,000
วัสดุก่อสร้าง(งานอาคาร)				-						-	200,000	200,000

รายการค่าใช้จ่าย/รายการจ่ายตาม งบประมาณ	แผนการใช้จ่ายเงินปีตามแผนปฏิบัติการ (ปี 2564) แหล่งเงิน ผลผลิต/โครงการ											รวมทั้งสิ้น
	ผลผลิต				โครงการ						เงินรายได้	
	ปวช.	ปวส.	ระยะสั้น	รวม	1.โครงการ หนังสือ	2.โครงการ อุปกรณ์ การเรียน	3.โครงการ ค่า เครื่องแบบ	4.โครงการ ค่ากิจกรรม พัฒนา ผู้เรียน	5.โครงการค่า จัดการเรียน การสอน	รวมทั้งสิ้น	บกศ.	
2. ทุนการศึกษาเฉลิมราชกุมารี												-
3. อุดหนุนค่าอุปกรณ์การเรียนประจำตัวนักเรียน												-
- งบรายจ่ายอื่น					-	-	-	-	-	-	-	-
1. ค่าใช้จ่ายโครงการอาชีพด้านยาเสพติด												-
2. ค่าใช้จ่ายโครงการขยายและยกระดับอาชีวศึกษาทวิภาคี												-
3. ค่าใช้จ่ายโครงการส่งเสริมการประกอบอาชีพอิสระ												-
4. ค่าใช้จ่ายโครงการอนุรักษ์พันธุกรรมพืช												-
5. ค่าใช้จ่ายโครงการพัฒนารูปแบบและยกระดับคุณภาพฯ												-
6. ค่าใช้จ่ายโครงการลดปัญหาออกกลางคัน												-
7. ค่าใช้จ่ายโครงการเร่งประสิทธิภาพการสอนครูอาชีวศึกษา												-
8. ค่าใช้จ่ายโครงการจัดหาบุคลากรสนับสนุน												-
โครงการ				-	-	-	-	968,950	1,202	970,152	1,332,750	2,302,902
1. โครงการฝ่ายบริหารทรัพยากร									1,202	1,202	474,700	475,902
จำนวน 19 โครงการ										-		-

-

ปฏิทินการปฏิบัติราชการ/ดำเนินงาน ตามภาระงานประจำ/โครงการ/กิจกรรม และแผนใช้จ่ายเงิน

ปีงบประมาณประจำปี พ.ศ. 2564

วิทยาลัยการอาชีพบ้านฝื่อ จังหวัดอุดรธานี

หน่วย : บาท

ร.น.	งาน/โครงการ/กิจกรรม งบรายจ่าย/รายการ	ชื่อ - สกุล/ งาน/แผนก ที่ใช้จ่าย	งบประมาณ ที่ใช้	แผนการใช้จ่ายงบประมาณ ปี 2564												
				ต.ค.-63	พ.ย.-63	ธ.ค.-63	ม.ค.-64	ก.พ.-64	มี.ค.-64	เม.ย.-64	พ.ค.-64	มิ.ย.-64	ก.ค.-64	ส.ค.-64	ก.ย.-64	รวมเป็นเงิน
	รวมทั้งสิ้นเป็นเงินงบประมาณ															
1	งานตามภาระงานประจำ															
1.1	งบดำเนินงาน		13,343,680													13,343,680
1.2	งบลงทุน															
	- ครูภัณฑ์ เครื่องคอมพิวเตอร์สำหรับงานประมวลผล แบบที่ 1 จำนวน 20 เครื่อง		440,000													440,000
2	โครงการตามภาระงานสถานศึกษา															2,302,902
	ฝ่ายบริหารทรัพยากร															
2.1	โครงการพัฒนาระบบสำนักงานประจำงาน สารบรรณ	งานบริหารงาน ทั่วไป	46,000								46,000					46,000

ที่	งาน/โครงการ/กิจกรรม งบรายจ่าย/รายการ	ชื่อ - สกุล/ งาน/แผนก ที่ใช้จ่าย	งบประมาณ ที่ใช้	แผนการใช้จ่ายงบประมาณ ปี 2564													
				ต.ค.-63	พ.ย.-63	ธ.ค.-63	ม.ค.-64	ก.พ.-64	มี.ค.-64	เม.ย.-64	พ.ค.-64	มิ.ย.-64	ก.ค.-64	ส.ค.-64	ก.ย.-64	รวมเป็นเงิน	
2.21	โครงการ เช่า Server โดเมนเนม	งานศูนย์ข้อมูล และสารสนเทศ	6,500			6,500											6,500
2.22	โครงการลงนามความร่วมมือวิทยาลัย การอาชีพบ้านฝ้อกับสถานประกอบการ	งานความร่วมมือ	10,000								10,000						10,000
2.23	โครงการเตรียมความพร้อมรับการ ประเมินคุณภาพภายนอกรอบสี่ (พ.ศ.2559-2563) จาก สมศ.	งานประกัน คุณภาพฯ	15,000							15,000							15,000
2.24	โครงการอบรมเตรียมความพร้อมรับการ ประเมินคุณภาพภายนอกรอบสี่ (พ.ศ.2559-2563) จาก สมศ.	งานประกัน คุณภาพฯ	15,000							15,000							15,000
2.25	โครงการอบรมเชิงปฏิบัติการเรื่องการ พัฒนาศักยภาพการเขียนวิจัยเพื่อ การศึกษา ประจำปีการศึกษา 2564	งานวิจัย นวัตกรรมและ สิ่งประดิษฐ์ฯ	10,000				10,000										10,000
2.26	โครงการอบรมเชิงปฏิบัติการการเขียน วิจัยในชั้นเรียนให้แก่ครูผู้สอน ประจำปี การศึกษา 2564	งานวิจัย นวัตกรรมและ สิ่งประดิษฐ์ฯ	20,000								20,000						20,000

ที่	งาน/โครงการ/กิจกรรม งบรายจ่าย/รายการ	ชื่อ - สกุล/ งาน/แผนก ที่ใช้จ่าย	งบประมาณ ที่ใช้	แผนการใช้จ่ายงบประมาณ ปี 2564												
				ต.ค.-63	พ.ย.-63	ธ.ค.-63	ม.ค.-64	ก.พ.-64	มี.ค.-64	เม.ย.-64	พ.ค.-64	มิ.ย.-64	ก.ค.-64	ส.ค.-64	ก.ย.-64	รวมเป็นเงิน
2.27	โครงการประเมินศูนย์บ่มเพาะ ผู้ประกอบการอาชีวศึกษา ระดับ สถานศึกษาวิทยาลัยการอาชีพบ้านฝื่อ ประจำปีการศึกษา 2564	งานศูนย์ บ่ม เพาะฯ	10,000										10,000			10,000
2.28	โครงการปรับปรุงพัฒนาห้องศูนย์บ่ม เพาะผู้ประกอบการอาชีวศึกษาวิทยาลัย การอาชีพบ้านฝื่อ ประจำปีการศึกษา 2564	งานศูนย์ บ่ม เพาะฯ	20,000									20,000				20,000
2.29	โครงการจัดนิทรรศการศูนย์บ่มเพาะ ผู้ประกอบการอาชีวศึกษา วิทยาลัยการ อาชีพบ้านฝื่อ ประจำปีการศึกษา 2564	งานศูนย์ บ่ม เพาะฯ	10,000										10,000			10,000
2.30	โครงการอบรมการขายสินค้าออนไลน์ วิทยาลัยการอาชีพบ้านฝื่อ ประจำปี การศึกษา 2564	งานศูนย์ บ่ม เพาะฯ	20,000										20,000			20,000
ฝ่ายวิชาการ																
2.31	โครงการอบรมเชิงปฏิบัติการการจัดทำ แผนการเรียนรู้ฐานสมรรถนะอาชีพและ บูรณาการหลักปรัชญาของเศรษฐกิจ พอเพียง	งานพัฒนา หลักสูตร	15,000									15,000				15,000

ที่	งาน/โครงการ/กิจกรรม งบรายจ่าย/รายการ	ชื่อ - สกุล/ งาน/แผนก ที่ใช้จ่าย	งบประมาณ ที่ใช้	แผนการใช้จ่ายงบประมาณ ปี 2564													
				ต.ค.-63	พ.ย.-63	ธ.ค.-63	ม.ค.-64	ก.พ.-64	มี.ค.-64	เม.ย.-64	พ.ค.-64	มิ.ย.-64	ก.ค.-64	ส.ค.-64	ก.ย.-64	รวมเป็นเงิน	
2.32	โครงการแข่งขันทักษะวิชาชีพและทักษะพื้นฐาน ประจำปีการศึกษา 2564	งานพัฒนา หลักสูตร	50,000		50,000												50,000
2.33	โครงการจัดซื้อเครื่องคอมพิวเตอร์ งานพัฒนาหลักสูตรการเรียนการสอน	งานพัฒนา หลักสูตร	20,000				20,000										20,000
2.34	โครงการศึกษาดูงานของนักเรียนระดับ (ปวช.)ทุกแผนกวิชา ประจำปีการศึกษา 2564	งานพัฒนา หลักสูตร	-														0
2.35	โครงการประกวดโครงการวิชาชีพและสิ่งประดิษฐ์	งานพัฒนา หลักสูตร	5,000				5,000										5,000
2.36	โครงการสัมมนานักเรียน นักศึกษาหลังจบการฝึกประสบการณ์วิชาชีพในสถานประกอบการ	งานทวิภาคี	2,000		2,000												2,000
2.37	โครงการปฐมนิเทศนักศึกษา ระดับประกาศนียบัตรวิชาชีพชั้นสูง (ปวส.) ก่อนออกฝึกประสบการณ์วิชาชีพในสถานประกอบการ ประจำปีการศึกษา 2564	งานทวิภาคี	10,000											10,000			10,000

ที่	งาน/โครงการ/กิจกรรม งบรายจ่าย/รายการ	ชื่อ - สกุล/ งาน/แผนก ที่ใช้จ่าย	งบประมาณ ที่ใช้	แผนการใช้จ่ายงบประมาณ ปี 2564													
				ต.ค.-63	พ.ย.-63	ธ.ค.-63	ม.ค.-64	ก.พ.-64	มี.ค.-64	เม.ย.-64	พ.ค.-64	มิ.ย.-64	ก.ค.-64	ส.ค.-64	ก.ย.-64	รวมเป็นเงิน	
2.44	โครงการทดสอบทางการศึกษา ระดับชาติ ด้านอาชีวศึกษา (V-NET) ประจำปีการศึกษา 2564	งานวัดผลฯ	5,000					5,000									5,000
2.45	โครงการจัดซื้อคอมพิวเตอร์และ ครุภัณฑ์	งานวัดผลฯ	20,000			20,000											20,000
2.46	โครงการติดตั้งระบบไฟฟ้าห้องวิทย บริการและห้องสมุด ห้องสื่อสารสนเทศ (INTERNET)	งานวิทยบริการฯ	10,000								10,000						10,000
2.47	โครงการติดตั้งเครือข่ายไร้สาย (WIFI)	งานวิทยบริการฯ	20,000								20,000						20,000
2.48	โครงการจัดซื้อเครื่องคอมพิวเตอร์	งานวิทยบริการฯ	45,000					45,000									45,000
2.49	โครงการสัปดาห์ห้องสมุดและกิจกรรม รักการอ่าน	งานวิทยบริการฯ	3,000										3,000				3,000
2.50	โครงการจัดเตรียมความพร้อมในการ ประชุมภาคี 4 ฝ่าย	งานวิทยบริการฯ	3,000								3,000						3,000
2.51	โครงการจัดทำโต๊ะคอมพิวเตอร์ ห้องปฏิบัติการคอมพิวเตอร์	แผนก คอมพิวเตอร์	25,000				25,000										25,000
2.52	โครงการเพิ่มจุดปลั๊กไฟฟ้าคอมพิวเตอร์	แผนก คอมพิวเตอร์	10,000								10,000						10,000

ที่	งาน/โครงการ/กิจกรรม งบรายจ่าย/รายการ	ชื่อ - สกุล/ งาน/แผนก ที่ใช้จ่าย	งบประมาณ ที่ใช้	แผนการใช้จ่ายงบประมาณ ปี 2564												รวมเป็นเงิน	
				ต.ค.-63	พ.ย.-63	ธ.ค.-63	ม.ค.-64	ก.พ.-64	มี.ค.-64	เม.ย.-64	พ.ค.-64	มิ.ย.-64	ก.ค.-64	ส.ค.-64	ก.ย.-64		
2.93	โครงการเตรียมความพร้อมการประเมิน กิจกรรมลูกเสือ	งานกิจกรรมฯ	5,000			5,000											5,000
2.94	โครงการพิธีรับการเตรียมลูกเสือวิสามัญ และประดับแถบสองสี ประจำปี 2564	งานกิจกรรมฯ	8,000											8,000			8,000
2.95	โครงการเข้าค่ายพักแรมลูกเสือวิสามัญ และประดับแถบสามสี ประจำปีการศึกษา 2564	งานกิจกรรมฯ	25,000				25,000										25,000
2.96	โครงการเตรียมความพร้อมก่อนปฏิบัติ หน้าที่ของพี่เลี้ยงลูกเสือวิสามัญ	งานกิจกรรมฯ	5,000			5,000											5,000
2.97	โครงการวันคล้ายวันสถาปนาลูกเสือ แห่งชาติ	งานกิจกรรมฯ	1,500											1,500			1,500
2.98	โครงการกิจกรรมส่งเสริมคุณธรรม	งานกิจกรรมฯ	20,000							20,000							20,000
2.99	โครงการอบรมเชิงปฏิบัติการพัฒนา ศักยภาพนักเรียนและนักศึกษาแกนนำ สถานศึกษาคุณธรรม วท.บ้านฝื่อ ประจำปีงบประมาณ 2564	งานกิจกรรมฯ	35,000											35,000			35,000
2.100	โครงการตรวจสอบสุขภาพและสารเสพติด	งานสวัสดิการ	2,000										2,000				2,000

ที่	งาน/โครงการ/กิจกรรม งบรายจ่าย/รายการ	ชื่อ - สกุล/ งาน/แผนก ที่ใช้จ่าย	งบประมาณ ที่ใช้	แผนการใช้จ่ายงบประมาณ ปี 2564													
				ต.ค.-63	พ.ย.-63	ธ.ค.-63	ม.ค.-64	ก.พ.-64	มี.ค.-64	เม.ย.-64	พ.ค.-64	มิ.ย.-64	ก.ค.-64	ส.ค.-64	ก.ย.-64	รวมเป็นเงิน	
2.101	โครงการจัดซื้อยาสามัญประจำห้อง พยาบาลและประจำแผนกวิชา	งานสวัสดิการ	10,000				10,000										10,000
2.102	โครงการปัจฉิมนิเทศนักเรียน นักศึกษา ก่อนสำเร็จการศึกษา ปี การศึกษา 2563	งานแนะแนว	5,000							5,000							5,000
2.103	โครงการติดตามนักเรียน นักศึกษาที่ สำเร็จการศึกษา ประจำปีการศึกษา 2563	งานแนะแนว	7,000										7,000				7,000
2.104	โครงการปฐมนิเทศนักเรียน นักศึกษา ใหม่ ประจำปีการศึกษา 2564	งานแนะแนว	5,000									5,000					5,000
2.105	โครงการแนะแนวการศึกษาต่อ อาชีวศึกษา	งานแนะแนว	30,000				30,000										30,000
2.106	โครงการเปิดบ้านต้อนรับผู้มาเยือน (Open House)	งานแนะแนว	100,000					100,000									100,000
2.107	โครงการส่งเสริมอาชีพแก่นักเรียนและ ประชาชนในชุมชนตามพระราชดำริแก่ สถานศึกษาในสังกัดโรงเรียนตำรวจ ตระเวนชายแดนในพื้นที่จังหวัดอุดรธานี	งานโครงการ พิเศษฯ	30,000										30,000				30,000
